

Fundação Manoel da Silva Almeida

Hospital Ermírio Coutinho - Nazaré da Mata

RELATÓRIO DE ATIVIDADES DESENVOLVIDAS NO ANO DE 2015

Nazaré da Mata/PE

HEC - Hospital Ermírio Coutinho
Francisco Madeira
Diretor Geral - CRM 7622

HEC-Hospital Ermírio Coutinho
Neusa Dias
Diretora Adm/Finan

PRESTAÇÃO DE CONTAS

SUMÁRIO

HISTÓRICO DA FUNDAÇÃO MANOEL DA SILVA ALMEIDA

LOCALIZAÇÃO DA SEDE

CONSELHOS

HISTÓRICO DO HOSPITAL ERMÍRIO COUTINHO

GESTÃO ADMINISTRATIVA DO HOSPITAL ERMÍRIO COUTINHO

INFORMAÇÕES IMPORTANTES- HOSPITAL ERMÍRIO COUTINHO

ATIVIDADES ADMINISTRATIVAS - HEC

ATIVIDADES ASSISTENCIAIS - HEC

ATIVIDADES FINANCEIRAS - HEC

MELHORIAS REALIZADAS - HEC

EVENTOS REALIZADOS - HEC



PERNAMBUCO
GOVERNO DO ESTADO

HISTÓRICO DA FUNDAÇÃO MANOEL DA SILVA ALMEIDA

A FUNDAÇÃO MANOEL DA SILVA ALMEIDA, instituição filantrópica registrada no CNAS e com Decretos de utilidade pública federal, estadual e municipal, situada à Av. Parnamirim, 95, Parnamirim, Recife/PE, CEP 52060-000, inscrita no CNPJ sob n.º 09.767.633/0001-02, Inscrição Mercantil (CIM) 014.256-5, foi fundada em 14 de março de 1946.

O Hospital Infantil Manoel da Silva Almeida foi construído na segunda década do século e inaugurado em 09 de junho de 1929. O Comendador Manoel da Silva Almeida fez uma doação de um mil contos de réis à Santa Casa para construção de três magníficos edifícios: o Hospital para abrigar as crianças carentes, o Pavilhão denominado São José e a Casa de Saúde Infantil para crianças pagantes que ajudassem a manter o Hospital Infantil. Até então as crianças eram, em sua maioria, adotadas pelas Irmãs de Caridade da Associação de São Vicente de Paulo. Incentivado por amigos e pelo Dr. João Rodrigues, médico e amigo, resolveu o Comendador transformar em Hospital o abrigo das crianças desvalidas.

Em 16 de janeiro de 1944 foi inaugurada a Casa de Saúde Infantil Maria Lucinda (nome da esposa do Fundador), que tinha por finalidade ajudar a manter o Hospital Infantil Manoel da Silva Almeida.

Em 14 de março de 1946, quando já havia falecido o Comendador Manoel Almeida, os seus filhos e amigos solicitaram à Santa Casa a doação do terreno, pela Santa Casa de Misericórdia do Recife, onde estavam edificadas os referidos edifícios e foi constituída a Fundação Manoel da Silva Almeida, que recebeu este nome como homenagem ao grande benfeitor.

A finalidade da Fundação é atender à criança e ao adolescente carente, atualmente esse atendimento também é estendido ao adultos e idosos. Conta, hoje, com cerca de 172 leitos, que são distribuídos nas diversas clínicas (clínica cirúrgica, pediatria clínica, pediatria cirúrgica, ortopedia, clínica médica, UTI adulto, UTI neo/pediátrica e UCI neo).

O Hospital Infantil Manoel da Silva Almeida sobreviveu, durante décadas, graças à ajuda da sociedade e a renda advinda da Casa de Saúde Maria Lucinda. Atualmente o hospital é mantido pela Fundação Manoel da Silva Almeida, que vive, basicamente das receitas dos serviços prestados ao Sistema Único de Saúde (SUS) e mantém convênios com planos de saúde e serviços terceirizados que complementam os recursos necessários para suas despesas.

A Fundação é composta por funcionários, profissionais autônomos, Irmãs de caridade da Associação São Vicente de Paulo e de voluntários dedicados, mantém um Telemarketing com Call Center onde são arrecadados recursos de doadores comunitários. E através da SAHIMA – Sociedade dos Amigos do Hospital Maria Lucinda desenvolvem ações sociais em prol da instituição.

LOCALIZAÇÃO DA SEDE

A Fundação – funciona, atualmente, nos seguintes edifícios:

HOSPITAL INFANTIL MANOEL DA SILVA ALMEIDA

CASA DE SAÚDE MARIA LUCINDA

PAVILHÃO FERNANDO ALMEIDA

PAVILHÃO NOSSA SENHORA DA AJUDA (Centro de Materiais)

PAVILHÃO SÃO JOSÉ

A sede é própria, estando todos estes prédios situados no mesmo endereço, à Av. Parnamirim, 95 – Bairro do Parnamirim – Recife –PE - CEP 52.060-000.

CONSELHOS

Eleição e Recomposição do Conselhos: Conselho Diretor, Conselho Fiscal e Conselho Curador.

ASSEMBLÉIA GERAL ORDINÁRIA DA FUNDAÇÃO MANOEL DA SILVA ALMEIDA, realizada no dia 06 (seis) de julho de 2010 (dois mil e dez), ASSEMBLÉIA GERAL EXTRAORDINÁRIA DA FUNDAÇÃO MANOEL DA SILVA ALMEIDA, realizada no dia 20 (VINTE) de maio de 2011 (dois mil e onze), ASSEMBLÉIA GERAL ORDINÁRIA DA FUNDAÇÃO MANOEL DA SILVA ALMEIDA, realizada em 29 (vinte e nove) de março de 2012 (dois mil e doze) e ASSEMBLÉIA GERAL EXTRAORDINÁRIA DA FUNDAÇÃO MANOEL DA SILVA ALMEIDA, realizada em 31 (trinta e um) de janeiro de 2013 (dois mil e treze).

CONSELHO DIRETOR (Mandato de 4 anos)

PRESIDENTE: Arnaldo José Almeida Gonçalves de Oliveira, brasileiro, casado, engenheiro, residente na Rua Profº. José Cândido Pessoa - 1422 - Bairro Novo - Olinda - PE - CEP 53.030-020 - Identidade nº. 854.704 SSP-PE e CPF: 166.962.204-53.

VICE - PRESIDENTE: José Sá Barreto Pimentel, brasileiro, casado, médico, residente na Rua Bartolomeu de Gusmão, 217, Madalena – Recife – PE, CEP: 50.610.190, Identidade: 511.707 SSP-PE, CPF: 224.012.298-68.

TESOUREIRA: Rita Alves Duarte, brasileira, solteira, religiosa da Ordem de São Vicente de Paulo, residente na Avenida Henrique Dias - 208 - Boa Vista -Recife-PE - CEP 50.070-140 - Identidade nº. 1.518.097 SSP-PE e CPF: 302.038.214-91.

CONSELHO CURADOR (Mandato de 5 anos)

Irmã Cosma Maria de Jesus, brasileira, solteira, religiosa da Ordem de São Vicente de Paulo, residente na Avenida Henrique Dias, 208 – Boa Vista – Recife-PE CEP: 50.070-140 – Identidade nº 2299664/92 SSP-CE, CPF: 540.938.483-00.

Jayme César Figueiredo Filho, brasileiro, casado, médico, residente na Praça Professor Fleming, 145, apto 1001, Jaqueira – Recife – PE, CEP: 52.050.180, Identidade: 1.619210 SDS-PE, CPF: 478.466.824-15.

CONSELHO FISCAL (Mandato de 4 anos)

TITULARES

Vasco Torres Fernandes Bravo, brasileiro, casado, médico, residente na Rua Manuel de Carvalho, 287/1501 – Aflitos – Recife – PE, CEP: 52.050.370, Identidade nº 795.881 SSP-PE, CPF: 101.473.654-49;

Ana Maria Alves, brasileira, solteira, religiosa da Ordem de São Vicente de Paulo, residente na Avenida Henrique Dias, 208 - Boa Vista-Recife-PE CEP: 50.070-140 - Identidade nº. 1.178.518 SSP-PE, CPF: 101.632.714-53.

Maria de Jesus Silva, brasileira, solteira, religiosa da Ordem de São Vicente de Paulo, residente na Avenida Henrique Dias, 208- Boa Vista - Recife-PE, CEP: 50.070-140 – Identidade nº. 1.531.341 SSP-RN, CPF: 968.089.934-91.

SUPLENTES

Ir. Elisandra Arcanjo Barbosa, brasileira, solteira, religiosa da Ordem de São Vicente de Paulo, residente na Av. Henrique Dias, 208 – Boa Vista – Recife – PE CEP: 50.070-140, identidade nº 5504464 SSP-PE, CPF: 033.703.274-22;

Cianis de Almeida Alencar, brasileira, solteira, professora, residente na Rua Sebastião Alves, 171/202 – Parnamirim - Recife-PE, CEP: 52.060-100 – Identidade nº. 340393 SSP-PE, CPF: 005.299.824-04.

Ir. Rita de Cássia Dias da Costa, brasileira, solteira, religiosa, da Ordem de São Vicente de Paulo, residente na Avenida Henrique Dias, 208- Boa Vista - Recife-PE, CEP: 50.070-140 – Identidade nº. 1419937820 SSP-BA, CPF: 277.136.605-34.

INFORMAÇÕES IMPORTANTES

✓ **CNPJ-MF** nº 09.767.633/0001-02 (**FUNDAÇÃO MANOEL DA SILVA ALMEIDA**).

✓ Inscrição Mercantil (**CIM**): 014.256-5.

✓ Decretos de Utilidade Pública:

Federal : Decreto 63.446, de 18.10.68 (DOU 22.10.68) confirmado pelo Decreto de 27.05.92 (DOU 28.05.92- Seção I , fls.6590).

Estadual : Decreto 787, de 07.01.63 (DOE 08.01.63).

Municipal : Lei 15.309, de 05.12.90.

✓ Registro no Conselho Nacional de Assistência Social (**CNAS**) - Processo 100.788/52, de 01.12.52, recadastrado através da Resolução 013, de 05.02.97, DOU 06.02.97, Seção I, Processo 28.988.001073/94-99.

✓ Registro no Conselho Municipal de Assistência Social (**CMAS**) – Resolução nº 003/99, de 08.03.1999 (D.O. Recife – 11.03.99) processo nº. 0087/97.

✓ **Certificado de Entidade Beneficente de Assistência Social na área da Saúde** – Validade até 31.12.2012, tendo tido solicitado a renovação com o protocolo de registro nº 25000.061097/2013-81.

- ✓ Registro de Funcionamento junto ao Conselho Municipal de Promoção e Defesa dos Direitos da Criança e do Adolescente da Cidade do Recife - **COMDICA nº 0238** - Resolução 002/99, DO Recife, de 10.11.99.
- ✓ Cadastro na Secretaria de Trabalho e Ação Social do Estado de Pernambuco sob n.º 3580, em 09.07.98.
- ✓ Certificado de Cadastro de Empresas no Conselho Nacional de Técnicos em Radiologia – Conselho Regional de Técnicos em Radiologia - Validade até 15.03.2014.
- ✓ Licença de Funcionamento emitida pela Prefeitura da Cidade do Recife – Secretaria de Saúde – Secretaria Executiva de Vigilância à Saúde – Gerência de Vigilância Sanitária – Tendo sido solicitado renovação com o protocolo nº 07.57097.0.12.
- ✓ Filiada à Confederação das Misericórdias do Brasil e à Federação das Misericórdias de Pernambuco.
- ✓ Certificado de Licença de Funcionamento nº 201323222-1, do MJ - Departamento de Polícia Federal, DIREX – Diretoria Executiva. Divisão de Controle de Produtos Químicos – Validade 20.06.2014.
- ✓ CREMEPE – Conselho Regional de Medicina de Pernambuco, Registro CRM sob o nº 2.2-PE-30-22 em 15.06.1984 – Validade até 15.06.2014.
- ✓ Alvará de Localização nº 03.000286/00, emitido pela Prefeitura da Cidade do Recife.
- ✓ Licença de Operação da CPRH, nº 03.09.11.016497-9 – Tendo sido solicitado a renovação.
- ✓ Atestado de Regularidade do Corpo de Bombeiros Militar de Pernambuco – Validade 23.05.2014.
- ✓ Qualificação como Organização Social – OS pelo Decreto nº 34.661, de 10 de março de 2010, nos termos da Lei nº 11.743, de 20 de janeiro de 2000, alterada pela Lei nº 12.973, de 27 de dezembro de 2005, e do Decreto nº 23.046, de 19 de fevereiro de 2001.

HOSPITAL ERMÍRIO COUTINHO



HISTÓRICO DO HOSPITAL ERMÍRIO COUTINHO

Abrange Atendimento A 20 Municípios Da II Geres, Bom Jardim, Buenos Aires, Carpina, Casinhas, Cumaru, Feira Nova, João Alfredo, Lagoa De Itaenga, Lagoa Do Carro, Limoeiro (Sede), Machados, Nazaré Da Mata, Orobó, Passira, Paudalho, Salgadinho, Surubim, Tracunhaém, Vertente Do Lério, Vicência. A Implantação Do Hospital Beneficiará Uma População De 1.124.072 Correspondendo A 15% Da População Total Do Estado De Pernambuco.

O Hospital Ermírio Coutinho Está Estruturado Com Perfil De Hospital De Médio Porte, Com 41 Leitos Ativos, Com Capacidade De Realizar Procedimentos De Pequena E Média Complexidade, Sendo Uma Referência Em Unidade Materno-infantil Que Tem Por Missão, Prestar Atendimento De Urgência E Emergência Em Clinica Obstétrica, Parto De Risco Habitual, Pediatria E Clinica Médica, Assim Como Realizar Atendimento Ambulatorial, Para Egressos Do Hospital, Nas Especialidades: Ginecologia, Obstetrícia E Neonatal. Ambulatório Pré-natal De Alto Risco, Clinica Médica, Neurologia, Otorrinolaringologia, Cardiologia. Contando Ainda Com O Serviço de Diagnóstico e Tratamento: Usg, Raio-x, Enfermagem, Psicologia, Fonoaudiologia, Eletrocardiograma E Exames Laboratoriais.

GESTÃO ADMINISTRATIVA HOSPITAL ERMÍRIO COUTINHO

PRESIDENTE: Arnaldo José Almeida Gonçalves de Oliveira, brasileiro, casado, engenheiro, residente na Rua Profº. José Cândido Pessoa - 1422 - Bairro Novo - Olinda - PE - CEP 53.030-020 - Identidade nº. 854.704 SSP-PE e CPF: 166.962.204-53.

VICE - PRESIDENTE: José Sá Barreto Pimentel, brasileiro, casado, médico, residente na Rua Bartolomeu de Gusmão, 217, Madalena – Recife – PE, CEP: 50.610.190, Identidade: 511.707 SSP-PE, CPF: 224.012.298-68.

TESOUREIRA: Rita Alves Duarte, brasileira, solteira, religiosa da Ordem de São Vicente de Paulo, residente na Avenida Henrique Dias - 208 - Boa Vista – Recife - PE - CEP 50.070-140 - Identidade nº. 1.518.097 SSP-PE e CPF: 302.038.214-91.

SUPERINTENDENTE: Luiz Alberto Pereira de Araújo, brasileiro, casado, médico, residente na Rua Estrela – 203/2101 – Casa Amarela – Recife – PE – CEP 52060-160 - Identidade nº. 695.137. SSP-PE e CPF 075.153.084-00.

DIRETOR GERAL: Francisco José Madeiro Monteiro, brasileiro, casado, médico, residente na Rua Tito Rosas, nº 113 Apto 1101 – Parnamirim – Recife - PE

DIRETORIA ADMINISTRATIVA: Neusa Dias de Lima Melquiades dos Santos, brasileira, separada, residente na Rua Antonio Valdevino da Costa, nº 280 – Bloco 13 Apto 402 – Cordeiro – Recife - PE

DIRETOR MÉDICO: Divágoras Bezerra de Holanda, brasileiro, casado, médico, residente na Rua Tito Rosas, nº 113 Apto 1102 – Parnamirim – Recife - PE

ATIVIDADES ADMINISTRATIVAS

Atualmente o Hospital Ermírio Coutinho apresenta uma estrutura organizacional compatível com um hospital de 41 leitos. Os serviços administrativos são desenvolvidos por equipes de profissionais liderados através da Diretoria Geral, Dr. Francisco José Madeiro Monteiro e da Diretoria Administrativa Neusa Dias de Lima Melquíades dos Santos, com apoio de todos os colaboradores

- . O Organograma setorial em vigor é o seguinte:

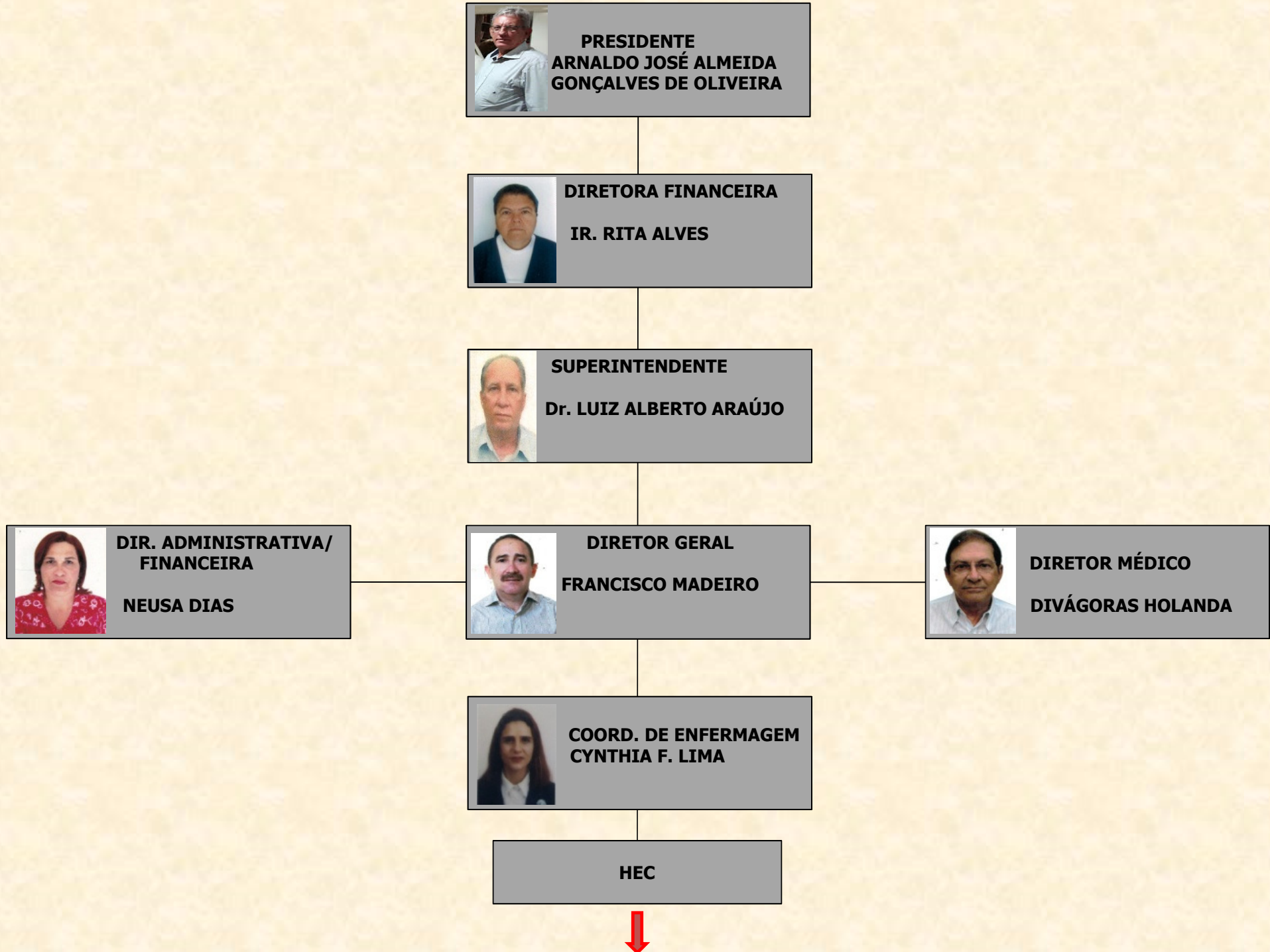

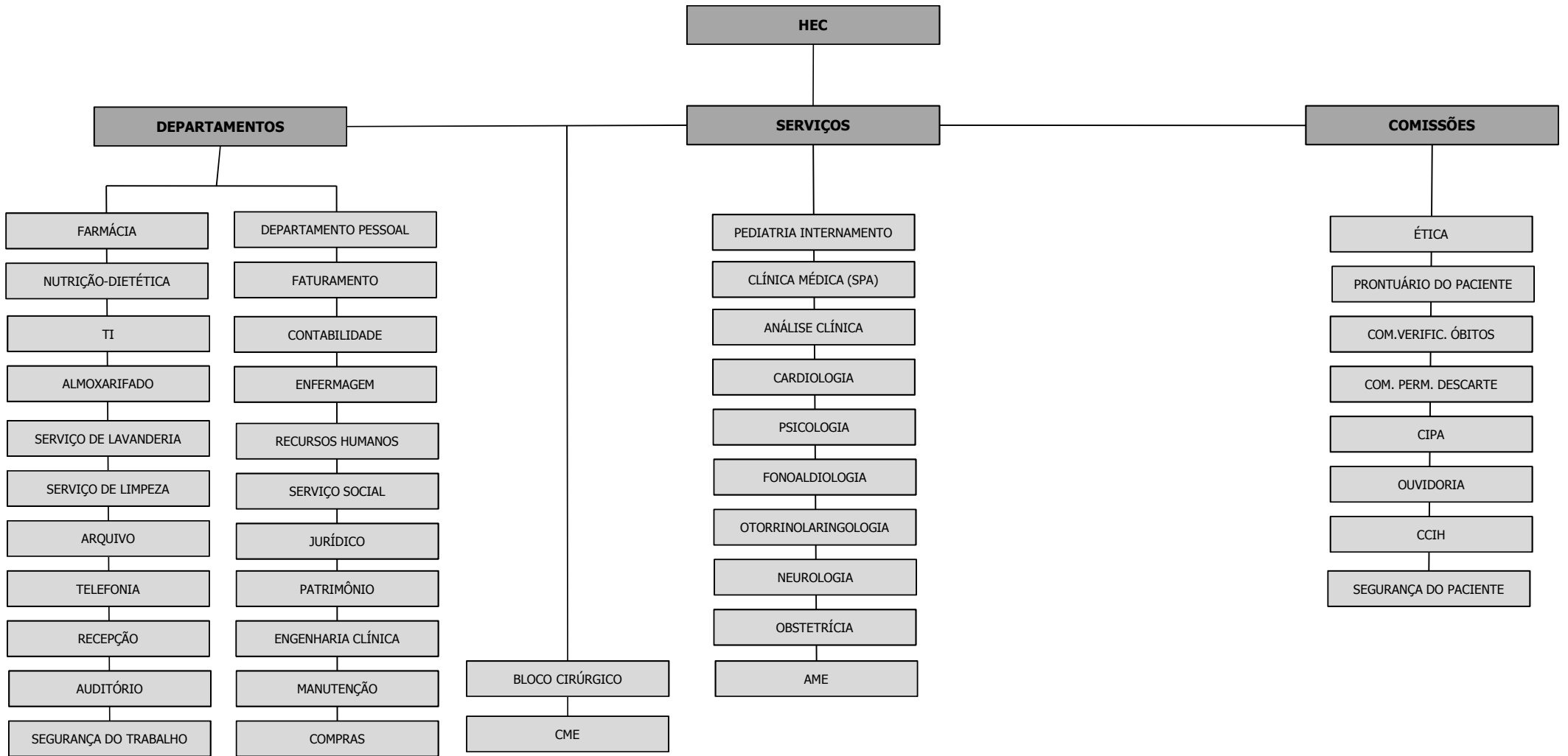

DISTRIBUIÇÃO DOS LEITOS – 41 LEITOS – HOSPITAL ERMÍRIO COUTINHO

O Hospital Ermírio Coutinho no ano de 2015 funcionou com 41 leitos, sendo 21 de Obstetrícia, 10 de Clínica Médica e 10 de Pediatria, sendo assim distribuídos:

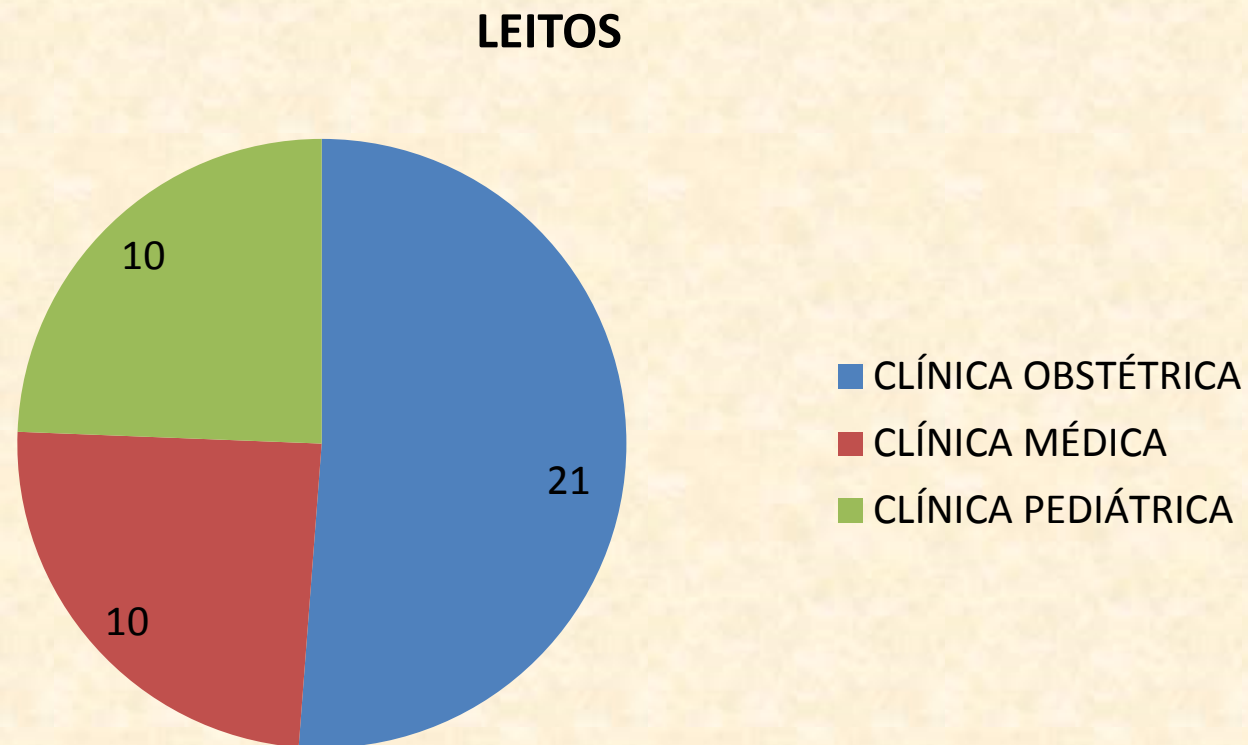

PORCENTAGEM DE OCUPAÇÃO DOS LEITOS POR ESPECIALIDADE – 41 leitos – HOSPITAL ERMÍRIO COUTINHO

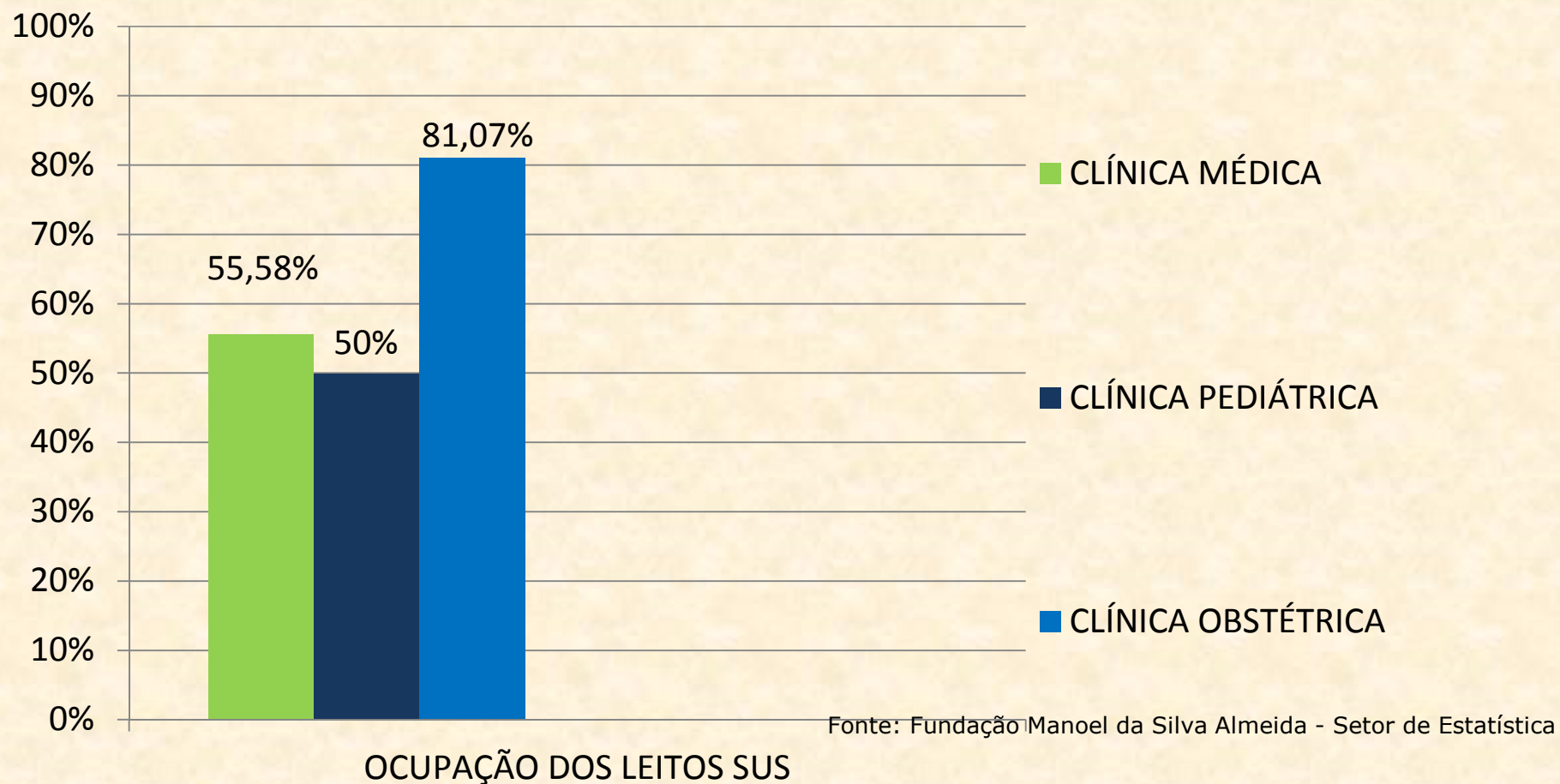

Relação Percentual entre número de pacientes/dia e o número de Leitos/dia. Referência Portaria 110/GM/MS = 85%.

Porcentagem geral de ocupação (2015): 67,75%

CIRURGIAS/INTERNAMENTOS 41 LEITOS – HOSPITAL ERMÍRIO COUTINHO

Em 2015 foram realizadas:

Partos Realizados		
Produção	Meta Contratada	Realizado
Partos Normais	1.716	1.951
Cesáreas	432	657
Total de Partos	2.148	2.608

Cirurgias Realizadas		
Cesáreas	432	657
Curetagem	264	305
Total de Cirurgias	696	962

Internamentos:		
Clínica Pediátrica	260	387
Clínica Médica	208	270
Clínica Obstétrica	2.412	2.969
Total	2.880	3.626

MEDIA DE PERMANÊNCIA POR ESPECIALIDADE – DIA – HOSPITAL ERMÍRIO COUTINHO

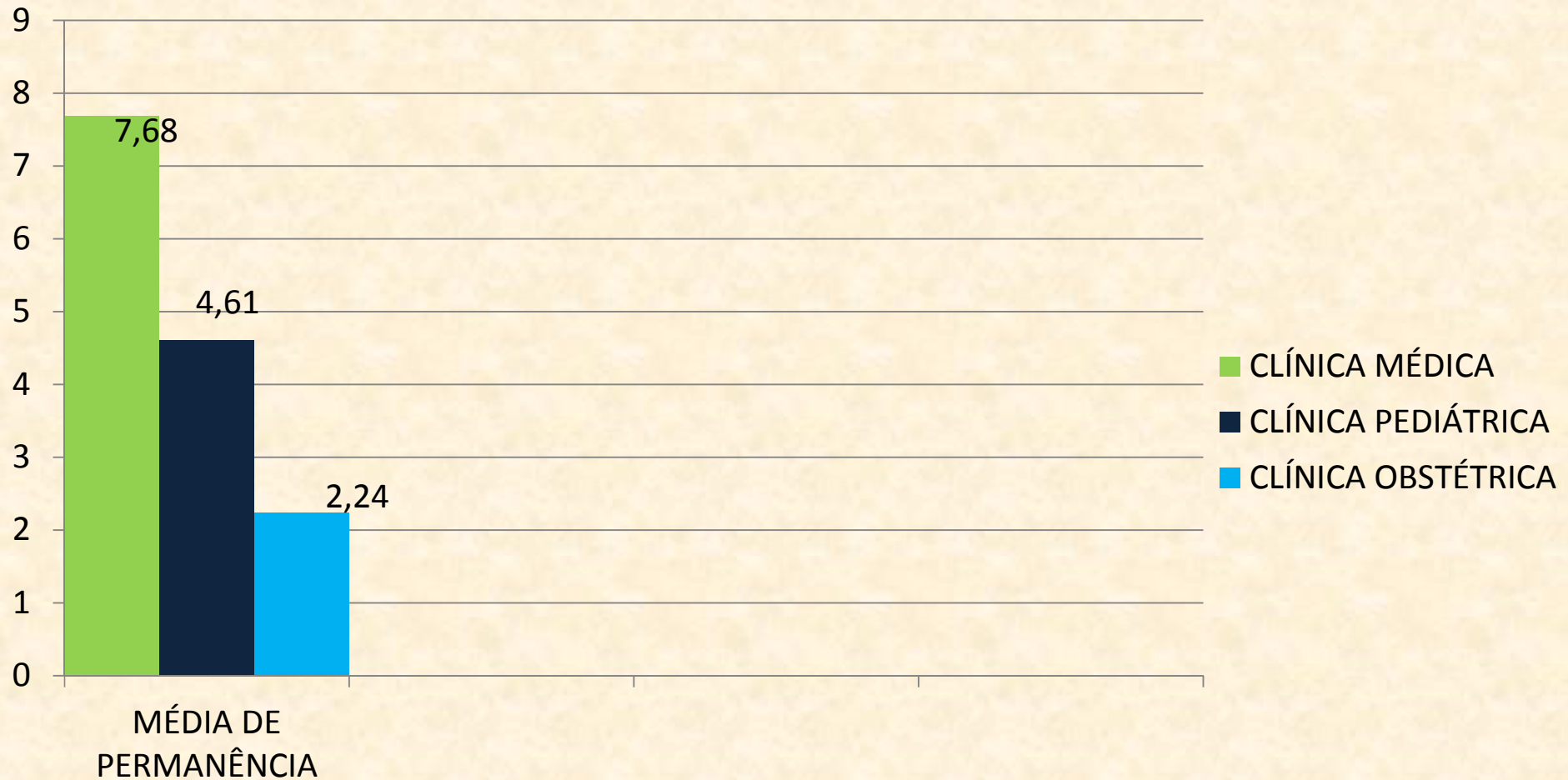

**Relação entre o total de pacientes /dia e o total de pacientes que tiveram saídas do Hospital.
Referência: MS (Port. 1101) – Clínica Médica = 8 dias e Clínica Cirúrgica = 6 dias.**

SERVIÇO AMBULATORIAL - HOSPITAL ERMÍRIO COUTINHO

Em 2015 foram realizadas:

Atividades Contratadas	Meta Contratada	Realizado
Emergência Pediátrica, Clínica Médica, Obstetrícia	110.400	131.693
Ambulatório Geral (Cardiologia, Neurologia, Otorrinolaringologia, Ginecologia, Neonatologia, Psicologia, Clínica Médica e Fonoaudiologia).	8.400	10.590
Diagnóstico de Tratamento (Patologia Clínica, Ultrassonografia, Eletrocardiograma, Radiodiagnóstico).	S/Meta	80.861

Serviço Social

É composto por 08 (oito) Assistentes Sociais, que prestam atendimento durante 24hs todos os dias da semana, incluindo finais de semana e feriados.

No ano de 2015 foram atendidos 15.330 usuários, intervindo diretamente com os pacientes e acompanhantes, orientando-os em relação às normas e rotinas da instituição, como também em relação aos direitos e deveres como cidadãos.



OUVIDORIA

O relatório em questão traz dados estatísticos, de forma resumida, como contribuição do trabalho de Ouvidoria realizado no ano de 2015. As freqüências estão de acordo com o prazo previsto de conclusão da demanda.

Principais Atividades:

- Atendimento Pessoal, Fone e E-mail;
- Abordagem setorial, principalmente emergência, clínicas médica e pediátrica e maternidade;
- Informações e orientações ao paciente;

Total de Demandas no ano de 2015:

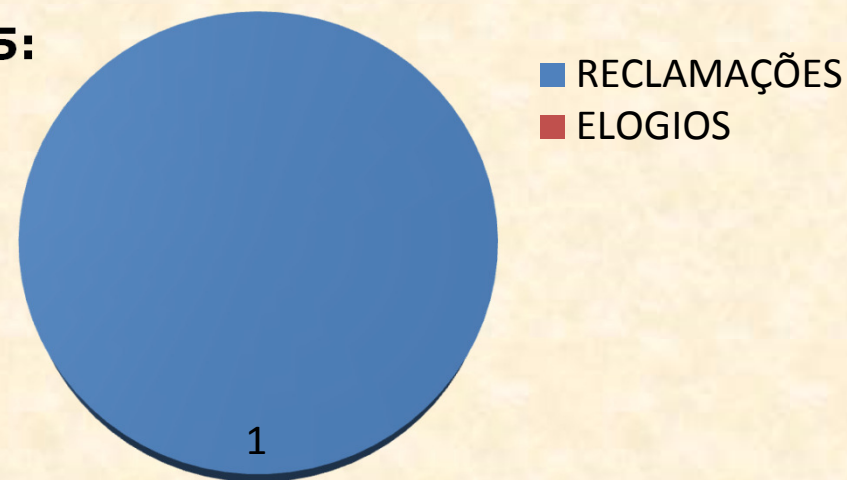

DISTRIBUIÇÃO DE FUNCIONÁRIOS

FUNCIONÁRIOS DO HOSPITAL ERMÍRIO COUTINHO

CLT = 262
CONTRATO = 41
ESTATUTÁRIO = 59
PREFEITURA = 3
TERCEIROS = 16



TOTAL COLABORADORES : 381

ATIVIDADES FINANCEIRAS

REFLEXO DA FOLHA DE PAGAMENTO EM RELAÇÃO A RECEITA TOTAL – HOSPITAL ERMÍRIO COUTINHO

RECEITA TOTAL ANUAL

16.968.233,71

DESPESAS COM PESSOAL PRÓPRIO ANUAL

13.403.423,77

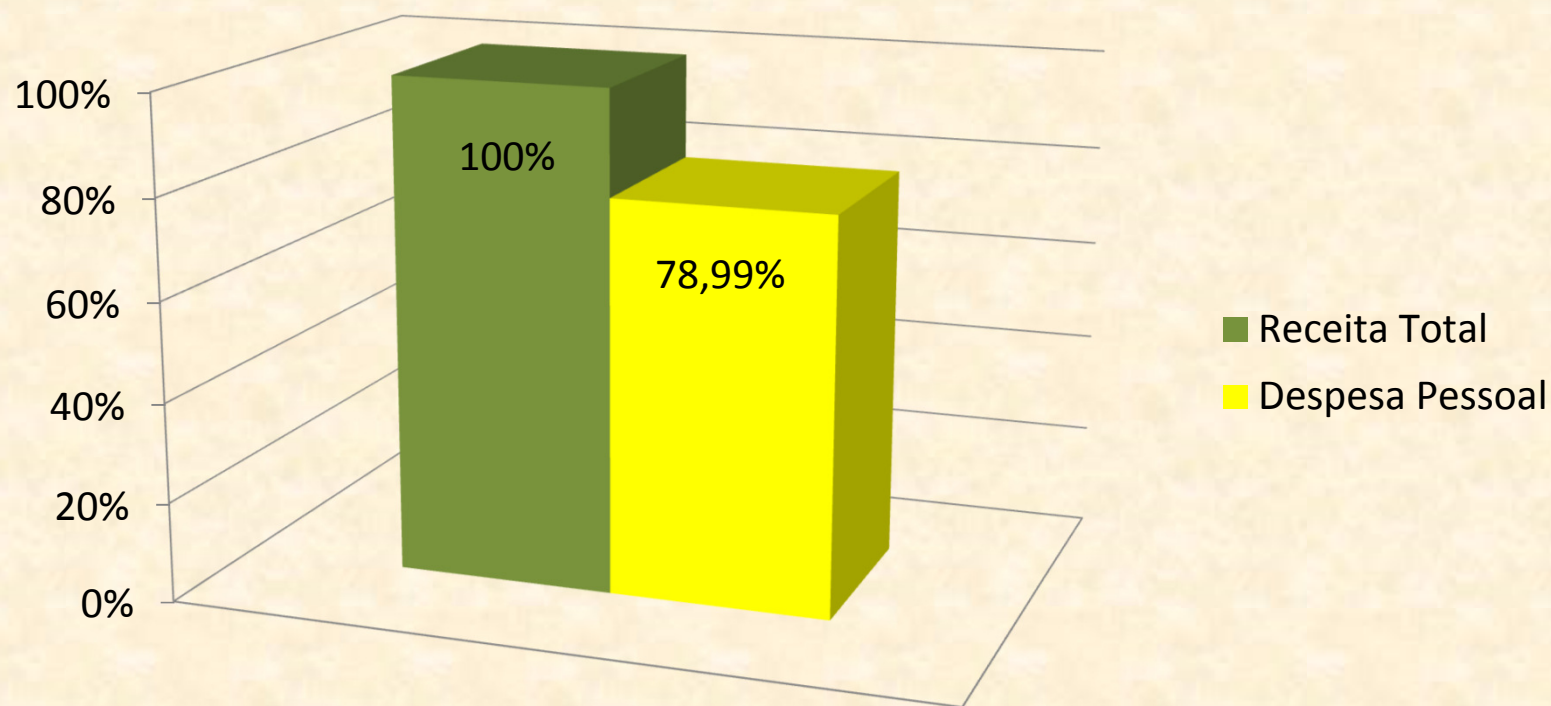

Fonte: Balancete Dez/2014

CUSTO DO HOSPITAL ERMÍRIO COUTINHO

Pessoal Próprio	R\$: 13.403.423,77
Pessoal Terceirizado	R\$: 2.354.776,64
Materiais	R\$: 2.223.710,17
Despesas Gerais	R\$: 549.969,48
Custo Total	R\$: 18.531.880,06

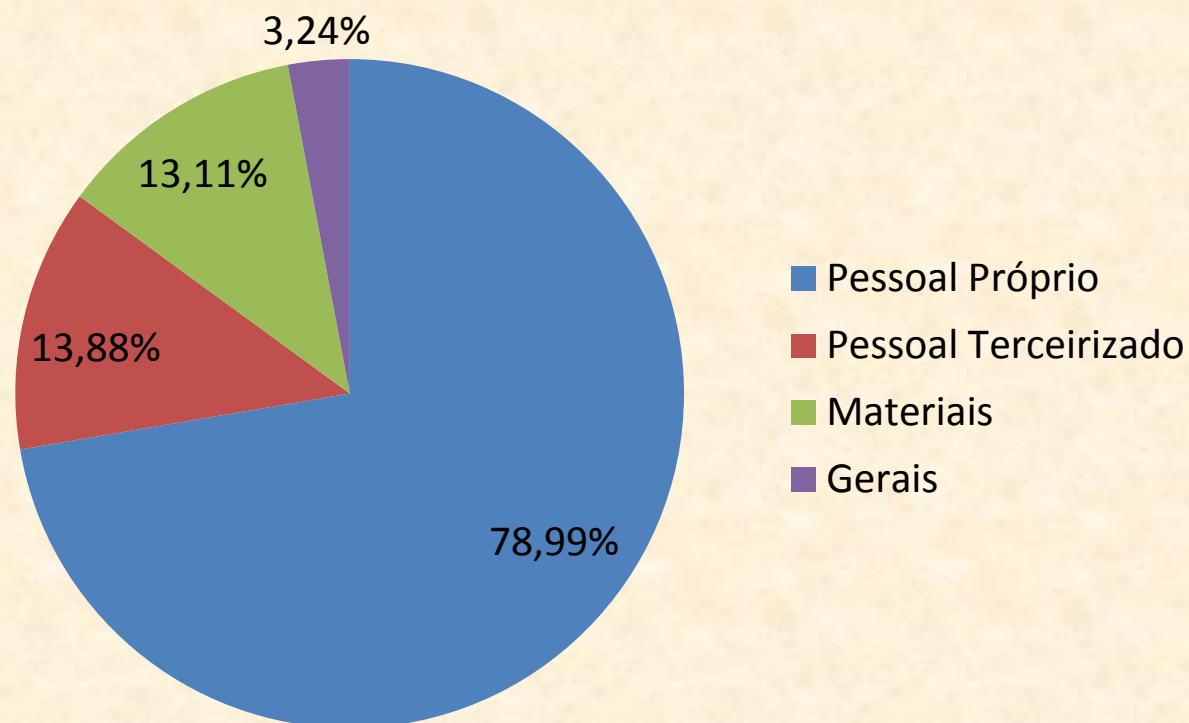

Fonte: Balancete Dez/2015

APURAÇÃO DE RESULTADO

Receitas **R\$ 16.968.233,71**

Despesas **R\$ 18.531.880,06**

Resultado Anual (R\$ 1.563.646,35)

